



CULTIVANDO  
PASAJES  
TOMINO



# Fundación Xavier Pousa

Xavier Pousa fue uno de los paisajistas más representativo de la pintura gallega de la segunda mitad del S. XX, dejando una fuerte impronta en la cultura artística de nuestro país. Fue un artista culto, próximo a corrientes europeas, gran conocedor del arte universal y fuertemente ligado al Baixo Miño, del que era originario.

- En el año 2009, con el deseo de continuar con la labor de dinamización que realizaba el pintor, se crea la Fundación Xavier Pousa con dos objetivos principales:
  1. La promoción, difusión, catalogación, custodia y conservación de la obra pictórica y documental de Xavier Pousa.
  2. El fomento, promoción y difusión de toda clase de iniciativas artísticas, culturales y educativas, así como **aquellas que promuevan los valores paisajísticos, la valorización de los diferentes espacios del territorio, especialmente el desarrollo sociocultural y económico de la comarca del Baixo Miño.**





# ACUBAM

- La Asociación de Cultivos del Baixo Miño aglutina a 17 empresas de diversa especialización relacionadas con el sector agrícola de la comarca formando parte de ellas empresas hortícolas, productoras de flor cortada, viveros, y todo o grupo de empresas auxiliares que éstas necesitan, como son maquinaria, riego, fitosanitarias y transporte.
- La Asociación tiene como objetivos la defensa de los intereses conjuntos de las empresas que la conforman, la revalorización del aprovechamiento de la tierra como medio de vida incidiendo en la formación y profesionalización de los trabajadores y en la educación desde la infancia por el respeto a la tierra.





# Concello de Tomiño

- El ayuntamiento de Tomiño se sitúa al Suroeste de la provincia de Pontevedra, conforma junto con Oia, A Guarda, O Rosal y Tui la comarca del Baixo Miño.
- Ocupa una extensión de 106,6 km<sup>2</sup> en la que se distribuyen 149 entidades menores de población en un total de 15 parroquias.
- El número de habitantes en el año 2014 era de 13.707 (6.877 hombres y 6.830 mujeres) lo que supone una densidad de población de 128,58 hab./Km<sup>2</sup>.





# EL PROYECTO

El proyecto, que nace de una idea de la Fundación Xavier Pousa, surge para dar respuesta a la necesidad de, por una parte, conservar, restaurar y valorizar el patrimonio paisajístico, e por la otra, dinamizar y exponer el potencial y capacidad de producción que tiene el sector del viverismo en el municipio de Tomiño.



## Datos del sector

- **Distribución municipal de terras. ha.** (Fuente: IGE e Acubam)
  - Tomiño concentra el 42% (2012) del total de superficie cultivada y prado del Baixo Miño.
  - De las 2.354 ha. (2012) destinadas a cultivo y prado, más de 400 están destinadas a cultivo de planta ornamental y flor.
- **Empresas.** (Fuente: IGE e Acubam e concello de Tomiño)
  - Tomiño concentra el 15% de las empresas de planta ornamental de Galicia.
  - Las empresas de Tomiño son las mayores exportadoras de planta ornamental de Galicia. (60% mercado nacional, 40% mercado extranjero)
  - La facturación anual oscila entre os 50 e 55 millones de euros.
  - En Tomiño, el sector de la agricultura es la tercera actividad con mayor número de cuentas de cotización (empresas) después del comercio y la construcción. En el año 2012 estaban dadas de alta 49 cuentas.





## Datos del sector

- **Producción.** (Fuente: Acubam)
  - Se producen más de 1.500 referencias de planta.
- **Trabajadores.** (Fuente: Instituto Galego das Cualificacións Ayuntamiento de Tomiño)
  - Existe una ocupabilidad alta.
  - Los datos reflejan una estabilidad en el empleo media-alta dada la evolución creciente en la contratación de peones agrícolas.
  - El 70% del empleo en el sector agrícola corresponde a mujeres.

### Peón agrícola

Comarca Baixo Miño	2006	2007	2008	2009	2010
Contratados	601	544	522	693	779
% Contratados sobre o total	7,84%	6,4%	6,96%	11,31%	13,8%

### Galicia

Contratados	2.763	2.838	3.219	3.779	3.655
% Contratados sobre o total	0,66%	0,68%	0,85%	1,16%	1,16%

Fonte: Instituto Galego das Cualificacións



## Justificación

### Debilidades

- Poca visibilidad de lo que se produce y de la importancia del sector en la comarca.
- Elevada contaminación paisajística y deterioro de espacios tanto públicos como privados.

### Amenazas

- Importaciones exteriores.
- Construcción de la autovía del Baixo Miño.

### Fortalezas

- Demanda creciente de productos del Baixo Miño en mercados extracomarcales, nacionales y países de la Unión Europea.
- Elevada potencialidad productiva.
- Versatilidad en cultivos.
- Existencia de una Asociación de Cultivos del Baixo Miño.

### Oportunidades

- Desarrollo de los recursos agrarios locales.
- Desarrollo económico e social sostenido en la comarca, en especial en el ayuntamiento de Tomiño.
- Disminución de la siniestralidad de las carreteras.
- Reclamo turístico.







## Idea

Creación de un corredor verde que identifique al ayuntamiento de Tomiño como un de los mayores productores de planta ornamental a través de:

- Plantación a lo largo de las carreteras que atraviesan Tomiño y lugares de interés de variedades de **plantas y árboles más cultivados** en la zona.
- Creación de **pequeños espacios** verdes con un estudiado diseño y de muy **bajo mantenimiento** que sirvan de escaparate de lo que se produce.
- **Recuperación de paisajes degradados** a lo largo de los años como consecuencia de la presencia de nuevas actividades económicas, el abandono de determinadas zonas, la construcción de infraestructuras, etc.





## Objetivo

- Exponer el potencial y capacidad de producción de las diferentes empresas localizadas en la zona.
- Favorecer el desarrollo y diversificación del sector agroforestal.
- Valorizar la producción agraria enmarcándola en el concepto de “el paisaje de la agricultura”.
- Propiciar la preservación, restauración y valorización del patrimonio paisajístico, natural y cultural en conexión con la conservación del paisaje.
- Mejorar la percepción del territorio.
- Diversificar y desestacionalizar la oferta turística creando sinergias entre los dos sectores.
- Mejorar la explotación de los recursos turísticos comarcales que consoliden y difundan la oferta del Baixo Miño, creando a su vez una imagen de marca definida que identifique a la comarca.
- Bajar la siniestralidad de las carreteras.
- Favorecer el tránsito por la PO-552 una vez construida la autovía.



## Compromisos adquiridos

- Fundación Xavier Pousa:
  - Coordinación del proyecto.
  - Diseño y elaboración de los primeros espacios a desarrollar.
  - Diseño de la imagen corporativa de “cultivando paisajes”.
  - Diseño y coordinación de las campañas publicitarias en medios (prensa, TV, redes sociales, etc).
  - Asesoramiento en la elaboración del plan director de cara al futuro.
- Viveristas:
  - Participar activamente en el proyecto donando planta, patrocinando algún espacio concreto de forma que puedan exponer lo que ellos producen o haciendo alguna labor de mantenimiento posterior.
- Ayuntamiento:
  - Trabajos de plantación aportando maquinaria y mano de obra.
  - Material necesario para la ejecución de los trabajos.
  - Intermediación con propietarios de parcelas y solicitud de los permisos pertinentes para la ejecución de las actuaciones.



## Primeras actuaciones

- **Propuesta 01:** Parroquia de Forcadela (restaurante Baixo Miño)
- **Propuesta 02:** Parroquia de Sobrada – Torron (límite con Tui)
- **Propuesta 03:** Puente internacional de Goián





## Propuesta 01

Localización. Parroquia de Forcadela.





## Propuesta 01

Estado actual



Propuesta





## Propuesta 02

Localización. Sobrada - Torrón.

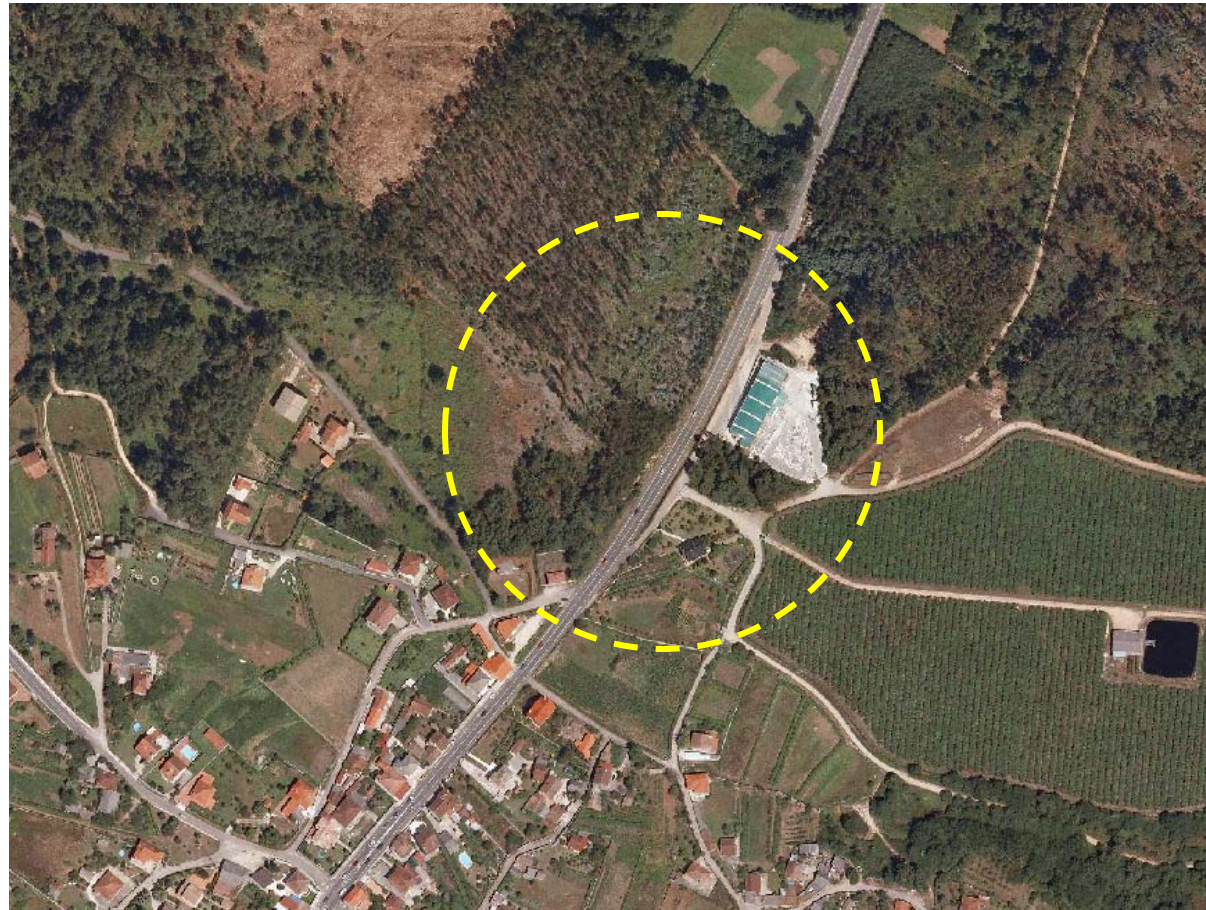



## Propuesta 02

Estado actual

Propuesta







## Propuesta 03

Localización. Ponte Internacional - Goián.

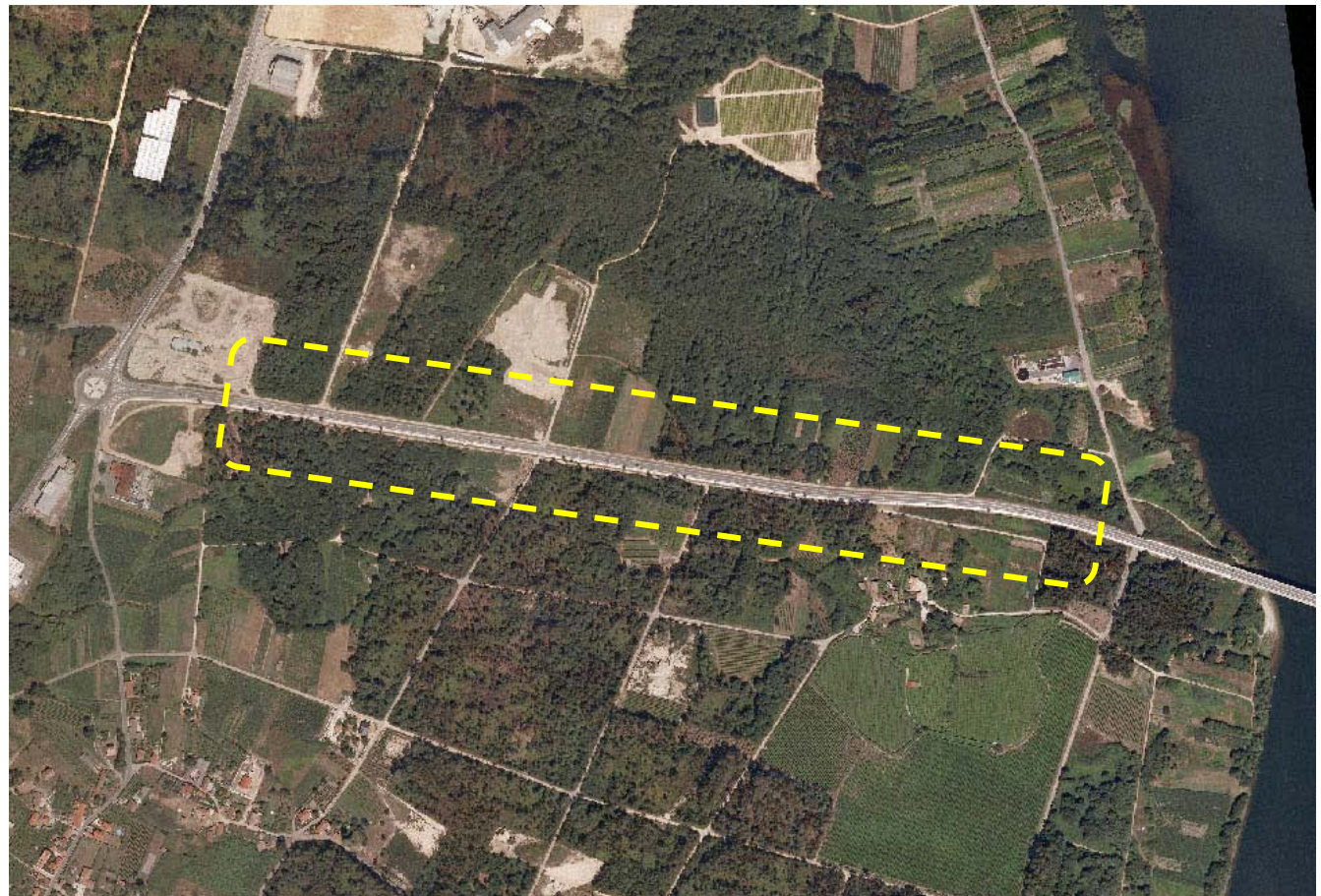



## Propuesta 03

Estado actual

Propuesta

